夕刊
京城日報
夕刊一部 定價金[illegible]錢
編輯兼發行人 淺田林俊
印刷人 神永男
京城府太平通一丁目三十一番地
發行所 合資會社 京城日報社

寄贈 13.7.28 帝國圖書館

灘銘酒の代表 櫻正宗

蘇聯紙論說

【モスコー二十三日同盟】政府機關紙イズベスチヤ紙は二十三日張鼓峯事件につきニーリン署名の次の如き論說を揭げてゐる
滿洲事變以後滿ソ國境でしきりに紛爭が發生してゐたが最近は大分少くなつた、これは日本がおとなしくなつた爲でなく支那事變で忙しいからだ、日本は某々大國を恫喝で屈服させた經驗に味をしめ、ソ聯も同樣の態度に出でしめ得ると考へたらしい、イギリスが日本の恫喝で對華借款を拒絕し、フランスは對蔣武器の自國領通過を禁止した
右論評は更に張鼓峯紛爭發生の現地がソ聯領であることを强調し、日本は帝政時代の參謀本部の地圖を證據にしてゐるが、琿春界約が基礎になるものであると主張し、最後に日本は火遊びを止めねば自分が火傷するだらうと結んでゐる

時局對應全鮮轉向者 聯盟の結成式擧行 けふ京城府民館で

【時局對應全鮮思想報國聯盟】の結成式は、廿四日午前九時から宮本法務、三橋警務、鹽原學務の各局長、甘蔗京畿道知事その他來賓多數の臨席を得て、全鮮から參加した約三百の思想轉向者によつて京城府民館中講堂で開催された、皇居を遙拜、戰歿將兵の英靈に敬虔な默禱を捧げて後、司會者長崎京城保護觀察所長の挨拶あつて、[illegible]幹事より組織委員會の經過を報告、總務[illegible]氏以下の役員を決定の後、金漢卿幹事次の如き宣言及決議を朗讀し、引續いて京城支部長李升雨氏以下の役員決定、宮本法務局長の祝辭、轉向者代表朴英熙氏の新生の感激に滿ちた答辭あつて正午すぎ閉會、半島思想報國の歷史的一步を踏出した、宣言及決議は次の通り（寫眞は同會場）

宣言

我が 日本帝國は今や二つの世界史的任務に當面してゐる、其の一は日本精神を發揚して東洋文化の新體系を確立し、以て一切の歐米派の破壞的なる思想觀念等より全東洋の民衆を文化的に解放防衛すると、他の一は政治經濟等の領域を通じて日本、滿洲、支那等を打つて一丸とする新體制を樹立し以て亞細亞に對する列國の侵略的爭奪戰を排除根絕するとである、斯くして東洋否進んで世界永遠の平和を建設することは歷史上比類なき八紘一宇の皇道精神の然らしむる所以にして、日清、日露の戰役を始め、今次の支那事變の決定的遂行等は其の顯現でなければならぬ

今や 我が日本は世界列國の面前に堂々正義の軍を進めつゝある、正義の前に敵なく我が帝國がこの歷史的な重大使命を果すべく聖戰を開始して以來一年有餘、湖北の邊土南支の孤島に至るまで旭旗棹として飜り、一方北支中支に於ける新政權は相呼應して擡頭し、この世界的聖業に參加し、政治的に、經濟的に將亦文化的にも東洋擁護の爲に目覺ましき奮鬪を爲しつゝある、此の秋に當り我等國民はその任務の重大なるを自覺し擧國一致の體制を益々强固にせねばならぬ

現代 の戰爭は單なる武力戰にあらずして政治戰、經濟戰殊にイデオロギーに對する戰爭が、各々其の分野に於て統一的に爲されなければならぬ、國家總動員、國民精神總動員等時局對應の施策は斯る見地よりして極めて適切なる鐵血政策と謂はねばならぬ我等全國民は斯かる決意を以てこの國策に積極的に參加し、國威宣揚、武運長久を祈願し、國體觀念の明徵、內鮮一體の强化徹底、應召者遺家族の救援、生業報國、勤勞奉仕等に赤誠を盡してこの難局を克服し

以て 帝國百年の大使命を全うせねばならぬ、而して此の全體的任務の完成は國民全體が各その所屬部面に應じて夫々各自の責任を自覺し實踐するとに依つて始めて期し得らるべきものである、茲に於て我等は時局對應全鮮轉向者聯盟を結成し、其の任務と使命とを遂行せんとす、我等は今こそ過去の思想的誤謬より脫却し、觀念的にも實踐的にも

我等も亦國家總動員運動に獻身奉仕し、殊に思想國防の特殊的戰野に於ては、我等の總力を集中して戰はねばならぬ、我等は自ら思想國防の哨兵たる戰士として任じ、過去の經驗と實踐能力とを之に捧げ以て反國家的思想を破碎擊滅して皇道精神の振起昂揚に努めねばならぬ

同時 に又我等は之を契機として隔意なく相互間の人間的なる再訓練陶冶を圖り、日本精神の把握、內鮮一體の强化、思想の淨化、品性の陶冶、生活の刷新等を以て、全鮮轉向者の不斷の實踐的課題と爲し益々結束を强固にし、其の目的の遂行に邁進せんことを誓ふ

昭和十三年七月二十四日
時局對應全鮮轉向者聯盟

決議

一、我等は皇國臣民として日本精神の昂揚に努め內鮮一體の强化徹底を期す
一、我等は思想國防戰線に於て反國家的思想を破碎擊滅する實踐的戰士たらんことを期す
一、我等は國策遂行への徹底的奉仕を爲し愛國的銃後活動の强化徹底を期す

右決議す

昭和十三年七月二十四日
時局對應全鮮轉向者聯盟

司會者の挨拶

本日 時局對應全鮮轉向者聯盟の結成式を擧行するに際しまして、閣下並に各位には御多忙中、殊に日曜日にも拘らず此の盛擧の祝福に御臨席下さいましたことは本聯盟の組織の上に於て洵に光榮の至りでありまして、本聯盟の準備委員を代表し、且司會者として深く感謝の意を表する次第であります

朝鮮 に於て保護觀察制度が實施せられて既に一年八ケ月を經過致しました、此間全鮮七ケ所の保護觀察所は[illegible]運營に從事致し、對象者の思想善導、生活の安定等に對しまして獻身的努力を致して來たのであります、其の結果其の效果は逐次に顯現した感が致します、殊に今回の支那事變の勃發以來は、其の思想上に於て一大變化を來し

續々 轉向者が增加するのみならず此の轉向者の中には單に思想の轉向を爲したるに止まらず、進んで國家社會の爲、何等かの奉仕貢獻を爲さんとする熱意に燃え立つ者を生じ、或は國防獻金に、或は應召者の慰問に、或は又地方的勞働奉仕に愛國的赤誠を示して居るのであります

此の 傾向は內地も同樣でありまして、內地に於ては之に鑑み去る本年六月十五日より同月二十二日迄東京に於て、思想保護團體代表者會を開催し、同時に全國の轉向者代表として朝鮮よりも一の團體代表が出席し、幾多の收獲を擧げて歸鮮致され、本月三日京城保護觀察所內に於て全鮮各保護觀察所管內の轉向者代表を集合して報告會を開催し

內地 の右委員會の狀況、內地轉向者の活動等に付詳細なる報告がありましたところ、一同は大に之に感激し朝鮮は朝鮮として內地に順應する意味でなく、寧ろ內地は勿論、滿洲、支那の思想犯者をも「リード」する如き强固なる決意の下に、此の非常時局下に於ける國家總動員運動を强化擴充し、反國家思想を破碎擊滅して、皇道精神の昂揚に努むると共に、轉向者の自主的社會復歸を促進する目的を以て

全鮮 を打つて一丸とする轉向者の團體を組織しようではないかとの氣運となりましたので、茲に團體組織の準備委員を擧け之が準備に取かかり、終に本日、本聯盟の結成大會を開催するに至つたのであります、閣下並に各位に於かせられては、本聯盟設立の上は一層の御配慮と御援助とを賜はらんことを一偏に御願ひ致す次第であります、之を以て挨拶と致します

法務局長祝辭

本日 茲に時局對應全鮮轉向者聯盟並に同聯盟京城支部結成式の擧行せらるゝに際り之に參列するの機會を得たるは余の欣快とする所なり

支那事變勃發して一年、此の間忠勇なる皇軍は破竹の勢を以て北支を席捲し進んで中支、南支の攻略戰に連戰連捷して多大なる戰果を收め今や將に漢口の陷落を旦夕に見んとするの概あり

然れ ども蔣政權の裏面に伏在する國際關係は複雜微妙を極め、殊に赤魔の跳梁甚しく支那を傀儡として我に抗敵する一方、其の魔手を我に伸ばして赤化を企圖すると共に公然國境に逆境を挑むあり、事態の推移到底逆睹し難く時局は益々長期重大化して永續すべき情勢に在り、故に此の長期重大なる非常時局を打開して帝國の大使命を達成せんが爲には

國民 擧げて之が認識を新にして益々皇道精神を昂揚して擧國一致の强化を圖り、艱苦[illegible]鍊して人的及物的資源の育成確保を期し、以て銃後國力の充實增强を致さざるべからざるは勿論、國民擧つて防共の國策に順應し凡ゆる反國家的思想を破碎擊滅するに全力を傾注することは特に刻下緊要の事項なりとす

◇同聯盟京城支部役員一同

諸士 は既に過去に於ける思想的過誤に目醒め、翻然皇國臣民としての正道に復歸し國家社會に對する深き責任感より事變勃發以來大に皇道精神を振起し、各種の銃後愛國運動に參加して奉公の誠を致し來り、今や更に一致團結して斯る國家總動員運動を强化徹底せしめて凡ゆる國策に協力し參加すると共に、積極的に思想國防戰線に活躍して防共國策の遂行に寄與せんが爲、全鮮同友相謀り協力連帶して自主的に本聯盟並に同聯盟京城支部を結成するに至りたるは當に諸士の喜びとする所なるのみならず、皇國の爲に慶賀に堪へざる所なり

惟ふ に本聯盟並に同聯盟京城支部の結成は社會一般の齊しく刮目する所にして、此の期待に背かざる爲め諸士は常に自重自戒力め、無比の國體に基く皇道精神を堅持して互に相寄り相扶け、和衷協力して君國の爲に獻身的奉公の誠を致し以て本聯盟並に同聯盟京城支部所期の目的達成に邁進し、社會一般の期待に應へんことを切望して祝辭とす

昭和十三年七月二十四日 法務局長 宮本元

漢口の動搖は極點 市內は避難民引揚で混亂

【上海二十三日同盟】漢口來電によれば數日來漢口から奥地或は廣東、香港方面に避難する住民の數は益々增加し長碼頭や停車場は家財道具を背にした避難民で雜沓を極めてゐる、國民政府外交部では避難民引揚げのため特に九龍行トラック、列車を運轉し、同時に武昌、長沙間の定期列車にも客車を增結する一方、漢口から宜昌或は重慶行汽船は特に回數を增加するやう命令を發した、而して漢口市民の動搖は益々極點に達し、市內はこれら避難民の引揚げで大混亂を呈してゐる

香港、廣東、粤漢線、漢口等の 興味ある視察談 眼の邊りに見たる某國新聞記者

【上海二十三日同盟】六月下旬より七月上旬に亘り武漢方面の抗日準備を視察、粤漢鐵道通過の際は身を以て日本軍の空爆を體驗、更に廣東、香港兩都の抗戰的役割を眼の邊り視察した某國新聞記者某氏は最近上海に到着、次の如き興味ある觀察談をなした

香港の狀況

香港が國民政府にとり支那側の經濟據點として活潑な動きを示してゐるのは顯著な事實で、國民政府の對外的折衝の大半は同地で行はれてゐる、港內には多數のイギリス艦艇が碇泊して物々しい空氣を漂はせてゐる、在留日本人には直接危害は加はつてゐないが非常な脅威を感じてゐる

廣東の狀況

香港からの輸入兵器彈藥は九龍鐵道で廣東に運ばれ更に粤漢鐵道で武漢方面に送られてゐる、これらの鐵道の貨物は軍事輸送に徵發され一般商品の貨物は各驛に徒らに堆積されて行くばかりである、而して最近は軍隊や驛員を買收して金もうけをする商人もゐる、廣東市內の軍事施設や重要建物は殆ど日本軍の猛爆を受け、百萬の人口は僅か一割に減じ昔の影はない、第三國人は全部避難し支那人で殘留してゐるのは軍人か役人若くは貧窮細民の者だけである、軍隊は學校、公會堂等を占據して全市に亘り大防空陣地を布いてゐる、あれで無防備都市とは無理にも言へない、支那の役人は蔣介石が日本軍の空襲に對して一台の飛行機も廻さないといつて不滿を洩してゐる、蔣介石が廣東に飛行機を廻さないのは飛行機の不足によるであらうが、西南の複雜な政情から萬一の中央離反を懸念してのことと思ふ

粤漢線の狀況

粤漢線では日本軍の空爆にあつた列車は乘客と共に停車し乘務員乘客とも下車して避難する、線路の邊りには所々防空壕が掘られてゐる、列車は貨車客車の混合列車でその貨車には飛行機の部分品が多數積まれてあつた

漢口の狀況

漢口には各地からの避難民が殺到し雜多な服裝の軍隊で大混亂を呈してゐる、避難民は滿足に食糧もとれない、飢えた有樣だ、國民政府は防衛に死に物狂ひである、ソ聯飛行士も相當乘込んでゐるらしい、何れも鄭重な待遇をしてゐるが暇があれば遊廓に入りびたつてゐる、その飛行士の一人が「ソ聯ではこんな贅澤は出來ない」と自分に洩してゐた、ソ聯人以外の飛行士もゐるがソ聯飛行士とは口もきかず、出動の時はソ聯飛行士の指揮を受けてゐるが、飛行機は主としてソ聯製及びイギリス製だが大分不足してゐるらしい、物資不足で物價は騰る一方で食糧品の欠乏が特に甚だしい、漢口の日本租界は悉く支那兵の占據する所となつてゐる

國民政府動向

和平要望の聲も反共派の聲も裏面にあるはあるが彈壓されて表面化するには至らない、併し役人や實業家の中には、たしかにその底流が看取される

實に眞面目な男だつた！ 松島憲兵伍長に就て 森木憲兵隊長は語る

【羅南支局發】ソ聯兵の不法越境のため不幸銃彈をうけ、遂に戰死した松島憲兵伍長の當時の模樣は旣報された通りであるが、森木憲兵隊長は二十一日暗然として語る

松島 は實に眞面目な男だつた、自分の子供のやうに可愛がつて教育して來た、今回の出來事は蘇聯兵の不法越境現場を忠實に調査中に起きた悲運だつた、調査箇所も蘇聯側が云ふ國境線から數粁滿領に寄つた方だつたから實に怪しからぬ

さぞ 無念だつたらう、思へば胸が煮え返る憤激を覺える、隊本部ではせめての心遣りに眞心こめて位牌を書いてやつた、地下の本人もさぞかし滿足だらう、（寫眞は殉職した故松島憲兵伍長）

學制改革に關する調査研究を進む

【東京電話】文部省は教育內容及び制度に根本的改革を斷行することになり、さきに方針決定に基き青年學校教育の義務制を來年度より實施する準備を進めると共に各方面より要望されてゐる現行初等教育より大學教育の全般に亘り學制改革に關する調査研究を進めてゐる

外地豫算 二分節減方針

【東京電話】政府は物資調整消費節約方針に基き來年度各外地特別會計豫算編成につき過般來、水田朝鮮、竹田臺灣兩財務局長等上京して實行豫算の編成につき拓務當局と打合せてゐたが、各外地とも豫算約二分の節約を行ふべく朝鮮約一千萬圓、臺灣約四百五十萬圓、樺太約五十萬圓、南洋約二十萬圓の節約を行ふこととなり右實行豫算案につき二十五日より大藏當局と折衝を開始して承認を求めることとなつた

蘇聯の動き 漸次平靜

【○○二十四日同盟特派員發】去る十一日以來活潑なる動きを見せてゐた蘇軍は二十三日に至り極めて平靜になるものゝ如く、ポセット東方アミオト島デゲル岬附近に於けるトロール船らしき汽船の奇怪なる行動のみを連日增强しつゝあつた兵の陣營も看取されず、監視のゲ・ペ・ウの出入りも活潑さを缺くものゝやうであつた、しかしながらこれのみを以てソ聯側の挑戰的態度に弛みを來したりと見るのは時期尚早であり、我國境警備側では少しも油斷せず嚴重なる警戒をなし、滿ソ國境線の守りに遺憾なきを期してゐる

フルゲルマ島附近に蘇聯艦

【○○二十三日同盟】二十三日夜朝鮮國境の山野を賑したるも、これはソ聯軍の示威運動と判明したが廿三日午前零時四十分頃フルゲルマ島附近にソ聯軍艦四隻現はれ暗黑をけさつゝ、ポセット方面に進行中、なほ蘇國境に集結のソ聯軍は一部張鼓峯後方に待機した模樣である

米國樂觀

【ワシントン二十三日同盟】米國政府は張鼓峯事件を繞る日ソ關係の緊張を重視し事態の推移を慎重に見守つてゐるが、一兩日來は樂觀的意見に傾きこれ以上紛糾惡化しないだらうとの見透しをつけるに至つた模樣で、ハル國務長官は二十三日新聞記者團との會見において日ソ關係に言及して次の如く語つた

張鼓峯事件は現在の所大した問題ではない、自分も別に大きな關心をもつてゐない、現地よりの報告も一兩日來事件は既に緩和の方向に向つてゐることを示してゐる

一方ワシントンの外交筋では張鼓峯事件は從來度々繰返された單なる問題と頗る輕く見てゐる

モスコー紙一齊に張鼓峯事件を論評

【モスコー二十三日同盟】滿ソ國境をめぐつて日ソ兩國關係の推移が注視されてゐる折柄、沈默を守つてゐたモスコー各紙は二十三日紙上に國境紛爭事件に關する論評を大々的に掲載してゐるが、右につきA・P通信モスコー支局は左の如く報じてゐる

ソヴエート政府は新聞紙を通じ滿蘇國境紛爭に對し、日本側の出方を論じてゐるが、大體外交的に解決する方針と觀測してゐる、張鼓峯事件に次ぎ又復ウスリー江上に紛爭が起つてゐるにも拘らず、日ソ關係の緊張は漸次薄らぎつゝあるといふのがソヴエート政界のいつはらぬ考へだ

滿洲國嚴重抗議 蘇聯警備艇發砲事件

【ハルビン二十三日同盟】去る二十一日ウスリー河から黑河に向つて航行中の滿洲國汽船「[illegible]」號が東安領上流十五キロの地點においてソ聯警備艇三隻より發砲され、乘組員の滿人十一名が行方不明になつた件に關し、滿洲國外交部特派員は二十三日午前十一時三十分特派公署にソ聯總領事代理ゴルフルオフ氏の來訪を求め同事件に對する嚴重抗議を提出した

米官邊の見解

【ワシントン二十三日同盟】張鼓峯事件に關しU・P通信社ワシントン支局では二十三日アメリカ官邊の見解として左の如く報道してゐる

張鼓峯事件について政府當局は一切口を緘して批評を差控へてゐるが、明かに多大の關心をもつて情勢の推移を注視してゐる

政府筋では今回の事件の動機として

一、昨年の乾岔子事件等で威信を失墜したソ聯が、國境に於ける兵力を回復せんとしてゐること

一、ソ滿國境に紛爭を起すことによつて日本側を牽制し、漢口攻略の壓力を緩和して間接的に蔣政權を援助する意圖に出でたと見てゐる、一般には後者の方を重要な動機と認めてゐるが前者の方を有力な見方としてゐる、昨年の乾岔子事件の際は、國內的に忙殺されて强硬な態度に出でられなかつたソ聯が、支那事變で日本が手薄になつた好機に國境における地位を回復せんとするのが原因だとみてゐる

駐日ソ聯代理大使 井上局長と要談

【東京電話】スメタニン駐日ソ聯代理大使は二十三日午前十一時外務省に井上歐亞局長を訪問、張鼓峯事件に關し要談、午後一時辭去した

渡船解禁

【○○にて大宅特派員發】事件發生以來一般の渡航を禁止してゐた○○、○○間の渡船は、廿三日午後より平常通り解禁され、附近住民の不安一掃となつた

天地玄黃

國境紛爭も、もう山が見えた。
×
日本は常に平和第一主義、對手さへ無茶をせねば、萬事は平和に解決する
×
東京、サンフランシスコ間たつた二日半の航空旅程。五ケ年計畫と云はず、なるべく急いで欲しい
×
歐洲政局の形勢は顛倒の樞機、所詮動かすべからざる運命
×
此の時に方つて英佛兩國々交頭の使ひ方が第一の問題
×
職責を遂うて新時代に進行つて英佛時代の終熄は必然
×
南京城と東京城の獨名に最初から異議のあつたもの
×
ゆかりの「永登浦」「清凉里」に還元すべし。何も遠慮するに及ばず

人

◇阿部宗孝氏（東京府立高校長）廿四日朝入城半島ホテル
◇山本武弘氏（大日本報國會理事）廿四日朝入城半島ホテル

赤外線

お酒が飯よりすきな鹽野法相、晩酌に一本ときめてゐるが此の頃御孃さんがこつそりと御銚子を小さいのに取換へ「お父さん非常時ですから辛抱なさい」ときつい判決、流石の法相もグウの音も出ずよしくと承服にしたものゝ物足らぬ、考へた末、女中を買收して父代りの手で何喰はぬ顔をしてゐた處間もなく發覺、お孃さんの監督いよく嚴、法相來客を捉へては「何か良い胡魔化し策はないもんかね」（寫眞は鹽野法相）

日曜氣配

◇期米 順氣響め乍ら產地の商强に有力仕手買握るも賣物なく頗合み氣配不變
◇株式 主勢翻著しく逆控し底入みなるも新材料待ちの風情にて氣配は不變

大新	七五、〇〇
東新	一三三、〇〇
鐘紡	二二四、五〇
日重	七四、七〇

おかしい程眠れる枕

頭腦がハッキリ 高血壓もさがる

不眠 ほど苦しく、健康に有害なものはない。寝つきが惡い、夢ばかりみて眠りが淺いなどで睡眠不足の翌朝は、頭が重くボンヤリして、食事がまづく血色衰へ、一日中の力弱く、身體もだるく、根氣に乏しく疲れ易いが、昂じると神經衰弱、ヒステリーに陷り、中老年の人は血壓が高くなる危險もある。

原因 は晝間何かと頭腦を使つて血液が頭へ上りつめ、頭が熱し腦神經が興奮してゐるのが、夜分床についても不自然に滯つたまゝ、腦が惰力的に働きつゞけて居り、充分に休養がとれず疲れを翌日に持越す爲であるから、かうした方は從來の枕を止め、今評判の福德陶枕を用ひて睡眠の根本的解決を熟にし、不眠のもとを除く工夫が何よりである。

福德 陶枕は昔の偉人が健腦の秘訣として常に用ひた陶器の枕にヒントを得て、醫學界の大家田村醫學博士が治病的文化的に考案工夫をこらして完成された妙器だが、此枕で寢ると特有の吸熱放熱作用で頭が涼しくなるにつれ、過上して腦神經を刺戟し細小血管を壓迫してゐた血液が順に引下げられて全身の血行が平均に整ふので、氣分が靜まつてグッスリ安眠が出來、その間に內臟の働きも盛になつて頭も目もハッキリし、血色よく根氣增まり、神經衰弱など何處へやら、高血壓も常態に低下する等、想像以上の妙能は健康生活の一生の友だと喜ばれて居る。

【御注意】相似無效のニセモノがありますから、福德の商標と芳香オゾン發生裝置とに御注意を。

福德陶枕の比類なき特色

福德の絶大な名聲は、もとよりその御使ひ心地の何とも言はれぬ氣持よさと、不眠、神經衰弱、高血壓症に對する申分ないキヽメによるものだが、では何故な氣持がよいか、どうしてそんなに效くか？——その詳細は無代贈呈中の說明書で知つて頂く事にして、此では只特長の一端を記してみやう。

一、枕は冷氣で涼たいと同時に硬いのが頭部を冷やし、この點福德陶枕は陶器でごく自然な硬さを持つ
一、硬くても大きさや傾斜勾配が適切妙に造られ、頭當りは少しも痛い樣なことがない。
一、特殊な空洞式構造で吸熱、放熱が持續的かつ速かに行はれる
一、表面が滑かで一拭清潔、極めて衛生的であり、頭髮の損傷れもない。
一、巧妙な發明裝置により終夜芳香と共にオゾン性酸素を發散、腦部の疲勞を靜め血液を新しくする等、枕の效力を增加する。

無代進呈 福德陶枕療法のくはしい說明と斯道醫學の權威を記載した治病法をまづ御案內として無代で送呈致しますから、ハガキで御遠慮なく本舖へお申込になります樣願ひます。

福德陶枕 本舖
東京小石川區東青柳町一の四
物心療法普及の會
電話大塚 [illegible]番

福德陶枕・販賣店

京城府本町二丁目
ニコニコ堂本店
電話本局② 一四三三 六七〇二番

今が御愛用の絶好季！
寝苦しい初夏の夜に福德陶枕の凉しさが誘ふ一刻千金——快眠の味！

右の外全國の一流百貨店藥品部で販賣して居ります。品切れの場合及び遠隔地の方は便宜上發賣本舖へ直接に御註文を願ひます。

開場以來最初の日曜 沸立つ『愛國朝鮮展』

けふ入場者十萬を突破

本社主催

【二十四日東京支社特電】本社の後援下の愛國朝鮮展覽會は日を經るに從つて人氣をよび今や帝都話題の中心となつてゐるが、廿四日は開會以來始めての日曜日とて早朝より觀衆會場に詰めかけ、場内は觀客踵を接し押すな〳〵の盛況を呈し、中にはカーキ色の兵隊さん達の姿が見えるのも時局柄人目を惹き、折柄の暑氣と人いきれで流石會館内を誇る高島屋の會場もまるで蒸風呂の様だが押し寄せた觀衆は汗をふき〳〵熱心に見守り躍進朝鮮の實相に接し驚異の眼を見はつてゐる、觀衆の胸を衝くものは何と云つても志願兵制度の血書の數々で、陳列品の前に來ると一同緊張の色を漂はせ、中には感激の餘り淚さへ浮べてゐるものもある、又愛國紙芝居が非常な人氣を呼びその前は黑山の人身動きならぬ愛國風景等も內地の人には珍らしく一々感に感激してゐる、そして『吾々の朝鮮に對する認識は本展覽會でまるで一變させられた』など感想を語つてゐたが、今日の入場者は恐らく十萬を突破するものと見られてゐる

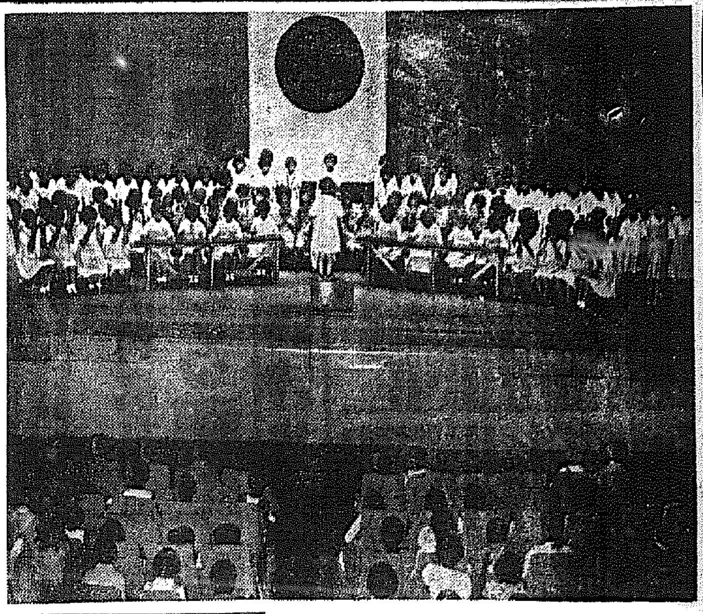

彈む 坊つちやん…… 孃つちやん……

府民館大ホールは壽司詰め けふのコドモ大會

全鮮學童のよき友本社發行「京日小學生新聞」主催第一回コドモ大會は、二十四日午後一時から京城府民館大講堂に開かれた、待ちに待つた全京城の愛讀者學童たちは午前十時ころから會場につめかけて正午頃には早くも超滿員の大盛況千餘名の學童にはやむなく入場を斷つた

定刻松本小學部長の挨拶につゞいて明歌合唱、皇國臣民の誓詞の齊唱、高尾本府學務課長から小國民に對する慈愛あふるゝ訓話あり、續いて鍾路小學校兒童のリズム・バンド、京師中野先生の童話、京師第二小學校兒童の童話劇「夕映え」江頭旭高會の歌謠獨唱、岩本、牧田兩氏の漫畫繪ばなし、ひかり舞踊會の舞踊、最後に映畫パラマウント發聲、京日ニュースの上映あつて午後四時半閉會、午後六時半から夜の部に入つた(寫眞はけふ壽司詰めの府民館大ホール)

拳銃と實彈 宿泊客盜難

時局柄重大視さる

福岡縣糸島郡山田村鑛山業篠田某は拳銃及實彈携帶の上京城御成町大陸旅館に投宿中二十四日午前一時から同六時までの間に何者かに同拳銃及實彈を盜まれ、被害者は遲くなつて所轄本町署に屆出た、本町署では時節柄大事をとり、直に全鮮各道警察部に手配するとともに府內を嚴重搜査中である

集金を費つて 罰當りの赤痢

本町署大消毒

京城府杏村町二一〇ノ一二三張甲成(二〇)は二十二日夜新町署の徘徊中擧動不審で本町署員に逮捕されたが、同人は吉野町一ノ三二長谷川製菓所の雇人で得意先からの集金四百十六圓を横領し新町で遊興してゐたものと判明留置したが二十四日午前九時頃俄に激しい下痢と腹痛を訴へ苦しみ出したので診察すると赤痢らしいと判明し少年は說諭して歸らした

京城府本町署では大消毒中である

虎の子に異變

臍繰りの百八十圓は鼠の巢 吝嗇家に嚴い警告

【清津】府內水南洞生命保險外交員朴道河(二七)假名は生來非常な締り屋でこつ〳〵と金を貯め妻女にも油斷は出來ぬと臍繰百八十圓を十圓札にして用箪笥の抽出の奧深く藏ひ込んでゐたが、この程地方出張から歸つて何はともあれ虎の子を拜まねばと用事にかこつけ妻女を外に出し箪笥の抽出を調べてみるといつの間にか事故つたのか鼠のベッドに利用されて散々噛ひちぎられてゐるのを發見、餘りのことに氣が遠くなりさうになつたが、かくてはならじと二十二日鮮銀支店の窓口に壞れものでも運ぶやうに差出し行員に調べて貰つたところ、五十圓だけは新らしい札と替へて貰へたが殘りは駄目と突き歸されてしまつた

口論から毆殺す

上幕民の喧嘩

京城府藥峴町(上幕)に住む李某(假名)は近隣の金某と口論の末カッとなり棍棒で毆打、瀕死の重傷を負はせたが、被害者は廿三日午後五時遂に死亡した、東大門署では加害者を引致し取調べ、一方被害者を大學病院で解剖に附した

高橋吉人夫人(朝鮮信託副支配人夫人)二十三日逝去、告別式は廿六日午後四時半大和町曹谿寺

最初の違反

宣川の西鮮米油を 當局槍玉にあげる

【新義州】平北道内初めての石油規正違反が擧げられた、去る三日宣川郡宣川邑西鮮米油株式會社宣川支店からその取引先の龜城郡沙器面香山洞蒋某萊白承福へ白から注文證も購入證も呈示しないのに重油五百四十リットルを貨物自動車で送つてきた、丁度取締中の龜城郡警察署員が發見し直ちに白承福をして返送させ目下宣川署で取調べ中であるが、署では一時局を認識せざる不決者に今後斷乎處分に附する方針である、なほ保安課では石油規正の重要性とその取締法規その他を印刷したパンフレット「石油規正指針」五百部を道內各警察署、販賣業者、消費業者に配布することゝなつた

中區第二分團 講演と映畫

京城中區防護團第二分團第一區主催時局講演、映畫會は廿三日午後八時より京城鍾路中央基督教青年會講堂で開催、聽衆無慮千名の滿員を呈し、中區二分團副團長野溝祐、陸軍少佐李大永兩氏の長期抗戰下の銃後の人達の心得を起を促す講演あり、次いで映畫あつて多大な成果を收め盛況裡に同十時頃散會した

結婚祝ひの電報を 醜惡な文に改變

同窓の女性の結婚を妬み 若い郵便所員の惡

珍無類の犯罪

【大邱】慶北迎日郡浦項邑南浦洞三二朴上鍾(二〇)は浦項郵便所に勤務中、去る六月八日同部落に住む同窓生の女友達文化子さんが同部落の某氏と結婚することを知り當日文化子さん宛の祝電三通を受理して惡戯心を起しその中金海郡鳳凰面南石洞文道者氏からの「祝華燭」を「○○を出せ」同洞金世基氏よりの「祝結婚萬歲」を「あ――實に○○○○」迎日郡浦項洞の鄭鳳鉉氏よりの「祝結婚幸福祈念」を「祝結婚出せ○○」と醜惡な電文に改變して配達したことが發覺し公文書僞造行使、電信法違反として大邱地方法院で審理を進められてゐたが廿二日懲役一年執行猶豫三年の判決を言ひ渡された

龍山署管內屋外大掃除

京城龍山署では傳染病の豫防と蠅蚊の驅除を圖る爲め來る二十八日と二十九日の二日間管下一帶に臨時屋外の清潔檢査を左の如く施行

下水溝渠、行水溜を浚渫石灰で消毒▲井戸、井戸流、台所等の清潔、水道栓の掃除と消毒▲便所塵芥容器の消毒

靴ドロ

(仁川)廿二日夜府內宮町交番前を通行中の子供が素晴しい靴を履いてゐるのを立番中の巡査が發見し取調べたところ博文小學校下の某古物商の店先からもう活動もはねようとする頃盜み出したものと判明した

大邱税監局異動

任税務監督局屬(大邱税務監督局在勤)(大邱)署屬 坂東秀一
任税務監督局屬(大邱税務監督局在勤)(本局)署屬兼局屬 福地健次
任同兼税務署屬(大邱)局屬兼署屬 馬鶴榮
免本官專任税務署屬(浦項)署屬 吳元鎬
任監督局屬兼税務署屬大邱税務監督局兼大邱税務署勤務慶州税務署外十七税務署在勤(慶州)署屬 朴鳳和
任税務監督局屬(大邱税務監督局在勤)(釜山)署屬 林享在
釜山税務署直税課長を命ず
任税務署屬(大邱税務署在勤)(統營)税務吏 淺沼信
任同(浦項税務署在勤)(浦項)税務吏 崔秉直
任同(大邱税務署在勤)(大邱)税務吏 波岡茂
任同(大邱税務署在勤)(大邱)税務吏 太田正男
任同(晉州税務署在勤)(晉州)税務吏 穗積均
任同(大邱税務署在勤)(大邱)税務吏 鄭明俊
任同(大邱税務署在勤)(大邱)税務吏 鄭廣
任同(釜山税務署在勤)(釜山)税務吏 永留
任同(釜山税務署在勤)(釜山)税務吏 廣澤榮
任同(釜山税務署在勤)(釜山)税務吏 蘇周成
任同(晉州税務署在勤)(晉州)税務吏 李鳳華
任同(釜山税務署在勤)(釜山)税務吏 朱壽柱
任同(馬山税務署在勤)(馬山)税務吏 本田適
任同(馬山税務署在勤)(馬山)税務吏 朴寅植
任同(晉州税務署在勤)(晉州)税務吏 岩瀨恒揆
任同(釜山税務署在勤)(安東)税務吏 趙熙贊
任同(釜山税務署在勤)(釜山)税務吏 金鳳達
任同(晉州税務署兼金海税務署在勤)兼務署に於て執務すべし
任同(大邱税務署在勤)(大邱)雇員 加藤良一
任同(釜山税務署在勤)(大邱)雇員 金武祚
任同(大邱税務署在勤)(馬山)同 柳昇默
任同(慶州税務署兼金泉税務署在勤)兼務署に於て執務すべし(統營)同 崔鍾洛
任同(浦項税務署兼居昌税務署在勤)兼務署に於て執務すべし(統營)同 山下國雄
任税務吏(統營税務署在勤)(浦項)同 徐鎬元
任同(浦項税務署在勤)(大邱)同 鋤田壽三郎
任同(大邱税務署在勤)(尙州)同 小島信義
任同(尙州税務署在勤)(大邱)同 尹公明
任同(大邱税務署在勤)(本局)同 高田輝人
任同(釜山税務署在勤)(馬山)同 中川要
釜山税務署在勤を命ず
任同(釜山税務署在勤)(大邱)同 宋世經
任同(晉州税務署在勤)(大邱)同 尹福龍
任同(晉州税務署在勤)(金海)同 岡本
任同(河東税務署在勤)(慶州)同 大西
任同(馬山税務署在勤)(安東)同 西田勇人
任同(馬山税務署在勤)(馬山)同 姜一壽
任同(馬山税務署在勤)(本局)同 坂口健夫
任同(晉州税務署在勤)(金泉)同 趙炳直
任同(安東税務署在勤)(尙州)同 金哉永
任同(尙州税務署在勤)

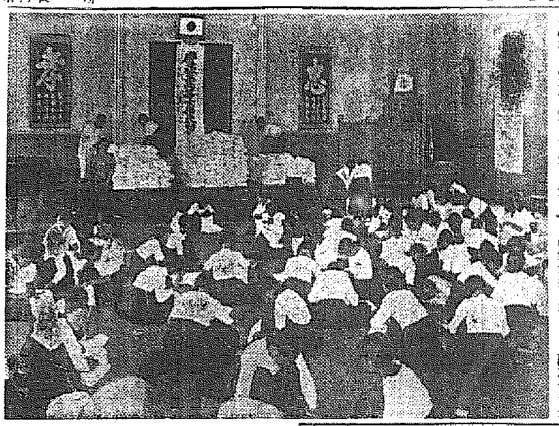

慶北高女が 慰問袋作製

一千箇發送

【大邱】獻納品による皇軍への慰問袋一千箇を引受けた慶北高等女學校では職務報國第一班の手によつて炎熱下に玉なす汗を振り拂つて講堂で赤誠罩めての大車輪で廿三日全部の製作を完了し道に引繼いだが、道廳ではこの優しき乙女の愛國心の罩つた慰問袋を荷造して直ちに戰地の皇軍に發送することゝなつた(寫眞は慶北高女生の慰問袋製作)

二割明るく 二割のお德 新マツダランプ マツダ

天氣豫報(25日)

京城、京畿、黃海	南東乃至南西の風	晴れたり曇つたり
全北、全南、慶北、慶南	北東乃至南東の風	〃
慶北	南北の風	曇
平北	南東乃至南の風	晴れたり曇つたり
成南、咸北南部	〃	曇
咸北北部	〃	〃

仁川の潮時(25日)

	午前	午後
滿潮	[illegible]	[illegible]
干潮	[illegible]	[illegible]

京城地方【今晚】晴一時曇【明日】同じ

仁川地方【今晚】晴時々曇晴【明日】晴一時曇暑い

京城氣溫 最高三十四度二、最低二十四度一(二十三日)(二十四日)正午卅一度三

廿四日朝の概況

高氣壓は相變らずオホツク海から日本海朝鮮を經て黃海、東支那海に延び、滿洲北部に淺い低氣壓があつて滿洲北部は曇、滿洲南部から北支那は晴れ、朝鮮では西側は上天氣ですが東側は曇つてゐます又關東地方東方沖には七四〇粍位の颱風があつて北東に進行してゐますが內地は其の影響の範圍外にあつて一般に晴れてゐます。鮮內の氣溫は大體平年並、又は一、二度の高目となつてゐます

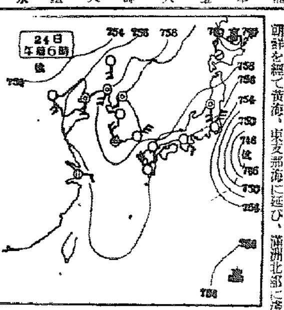

NC 113

淋疾

本劑は普通ワクチンに倍するゴノアンチゲーンの外に非特異性の免疫と防腐、消炎、鎭痛、利尿の諸作用を有するウロトロピンの誘導體並にカルシウムを併有するものである。

尿所見の迅速に好轉すること―疼痛、排膿等の自覺症狀の速かに消失することは本劑の最大特徵である。

―主効―
急性・慢性淋疾
睾丸炎・卵巢炎
子宮內膜炎等に

二〇瓦 一〇管 〃 五〇管
【文獻進呈】大阪市東區道修町 田邊五兵衞商店

ネオカルゴノーゲン

廿五日封切

松竹大船特作文藝映畫 原作 矢田津世子「神樂坂」より 監督 佐々木康 主演 田中絹代 佐分利信 川崎弘子 河村黎吉

母と子

朝日・讀賣・パラマウント 世界ニュース映畫

文藝映畫週間

エムペイア映畫提供 監督 名匠マルセル・レルビエ 主演 ギャビイ・モルレエ(嵐の前夜の)

文豪トルストイの名作「生ける屍」に新しき時代の息吹きを吹きこんだレルビエ完璧の輝かしき名篇

Nuits de Feu 火の夜

開演時間マデ 早朝割引御優待

明治座

そこひ目

ほし目、白ソコヒ、黑ソコヒ、ウハヒ、にて眼球の光が日日と減じ眼球が石の如くかたくなりし遂には失明となつた例もあるつらい病で片眼からでも御注意を要します、外科手術入院の必要のない御療法の詳報します

明石市相生町(神戶局區) 眼科專門藥院

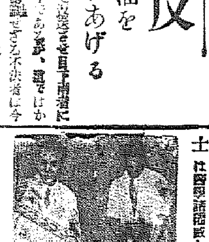

(左)研究中の今津理學博士

ぜん息神經痛や 中風・高血壓 不治ていない 血の「濁り」をとり 原因から治療せよ

血液淨化劑で有名な今津理學博士は醫學、藥學と此の病氣の原因を徹底的に研究した結果

酒煙草 花柳病或は內臟の障害で身體を養ふ大切な血液が濁り惡くなつて循環が不順になり、血液の混濁を除去して循環を良くし、動脈硬化の原因を除いて血壓を整調し、循環を良くして神經の障害を除けば治る。決して不治でない事を多數の實驗に依り確め

貴重な植物ホルモンから強力な血液淨化劑を創製しその服用とリキシン又はイマヅミンの併用に依り此病氣で困れる人々を原因から良くし大に喜ばれてゐる

中風 で不隨、もつれに惱む人 高血壓、動脈硬化で肩こり耳鳴り頭痛目まひ、動悸ふら〳〵便秘不眠神經衰弱、手足しびれ、ふるひ、シビレなど腦溢血の危險ある人 ぜん息 でせき。たん咽喉れ呼吸困難、ヒー〳〵苦しむ人 神經痛 やリウマチで手足腰痛中や關節が痛んで困れる人は一日も早く大阪市、阪急線三國驛前 今津化學研究所 へ遠慮なく行くか、漢方にはつらい症狀を詳しく認し、急ぎ申込むがよい!血液を淨化して原因から治療する新療法を御說明に應へらる

昔ノ本堂の調査探偵機關

結婚調査 信用調査

帝國興信所 京城支所 京城太平通二丁目太平通電停前 電話本局四三一二番 京城支所長 山田政義

朝鮮みやげの御用は 海市商會へ 京城本町二 本二五〇二

寫眞 ワタナベ 本町二

笠衣 產婦人科 醫學博士 笠衣茂 旭町一丁目一八八 電本5912

妻きかゑ儀病氣ノ處七月二十三日午後三時永眠仕候條此段御通知申上候
追而告別式ハ七月二十六日午後四時三十分大和町三丁目曹谿寺ニテ相營ミ可申候
昭和十三年七月廿四日
夫 高橋宏中
男 高橋和政
親戚總代 林永松
櫻井多喜磨
友人總代 高橋榮
三谷長

父茂三郎儀豫て病氣療養中の處遂に廿三日午後五時永眠致候間此段謹告仕候
追て廿五日午後五時於仁川府東本願寺告別式相營み候
昭和十三年七月廿四日
男 丹羽智一
親戚總代 丹羽半五郎
佐部利良吉
友人總代 吉木善介

8月新譜 KING キングレコード

實演を聽く樣なキングの素晴しい吹込!

傑作流行歌 ミツキ松山 ジンライ 片面 上海哨兵の母 新城田直一

(傑作流行歌) 松島詩子唄 ガーデンブリッヂの月 片面 上海哨兵の母 林伊佐緒

黃河に歌ふ 東海林太郎 戰地の便り 新田みどり
白樺焚いて 松島詩子 キャンプの一夜 林伊佐緒
明治の名曲 島の朝明 吉野よしきり 東海林太郎
木曾節 しぐれて 三門順子
曉月 正氣歌 林伊佐緒
明治 遠い月 三門順子

童謡名曲集 オサンノ兵隊サン 河村順子 オホシサマ 河村順子
小學唱歌集 村祭 鳥のこゑ 海 我は海の子 月 兒島高徳 村の鍛冶屋

國民歌謠 日の丸萬歲 日本よい國
あゝ我が戰友 スキー 國子守唄
ドナウ河の漣
軍歌 あま夫婦・から夫婦
漫才 御國の爲 新聞 牡丹くづるる時 二枚組

臨時發賣 七月一日發賣大好評! 城ヶ島夜曲 大島航路 牡丹くづるる時 吾子よいづこ 新柳園 僕のポケット こんなお方が

大日本雄辯會講談社發賣

キング 洋樂盤 TELEFUNKEN 日本テレフンケン

シューマン曲 初めて錄音された秘曲! ヴァイオリン協奏曲二短調 ゲオルク・クーレンカムプ獨奏 伯林フィル一管絃樂團 ハンス・シュミットイツセルシュテット指揮 アルバム入 三枚 十二圓三十錢

交響管絃樂 フロトー曲 歌劇『マルタ』序曲 ハンス・シュミット・イッセルシュテット指揮 伯林國立歌劇場管絃樂團 3.30
交響管絃樂 ワーグナー曲 樂劇『神々の黃昏』葬送行進曲 エーリッヒ・クライバー指揮 伯林フィルハーモニー交響樂團 3.30
ソプラノ獨唱 レハール曲 圓舞曲『金と銀』 リンケ曲 牧歌『祭』 リリ・タッツェル ソプラノ 伯林フィルハーモニー交響樂團 3.30
管絃樂 ヨースト曲 氣儘なポルカ 踊るヴァイオリン 1.65
管絃樂 ブライアー曲 口笛と犬 ブラウン曲 蟲の散步 1.65
吹奏樂(曲芸行) ヴェンデ曲 『空の旅』 ドスタル曲 『大空の勇士』 1.65

快男子（57）

大島伯鶴演　今村恒美畫

悪口説

平野町に住んでゐるおかん婆さんは、名代の惡口婆で、朝っぱらカアと鳴けば、直ぐに家を飛出して朝飯前に貸金を取上げて歸って來ると、若い燕の横山入綜といふ二十遊三段の男を情夫として、朝から酒を飲んでゐるやうといふ凄い婆さん、もう年は五十五六、年にも恥ぢず、大きな丸髷をのせて、白いものを厚くはいてゐるといふ、薄ッ氣味の悪い女。

今しも取立てゝ歸って來たおかん、火鉢の前に坐ると、臺所に用をしてゐた横山入綜が膳を運んで來た。

入『姉さん、今日は早かったね』

かん『あゝ今日は皆んな素直によこしたから、存外早く片付いたのさ、けれども近い内に、お前さんの腕を借りなきや納まらないのが一件あるのさ』

入『さうか、少し腕を貸せてくれなくっちや困る、何しろ相手がないで、婆さん相手に臺所に用をするなんざア男のすることぢやアねえからな』

かん『何だとえ、婆さん相手とは何だい、生意氣なことをおいひでないよ、お前さんがさうして遊んで贅澤をしてゐられるのは誰のお蔭だと思ふんだよ、馬鹿にすると承知しないよ』

入『ヘエ〳〵どうも濟みませんね』

かん『さつさと酒の支度をおしよ』

入『まるでおさんどんだな』

かん『愚痴をおいひでないよ』

酒を飲んで居りましたが、

かん『時に入綜さん、娘はどうしたえ』

入『娘って、おしづさんか、可哀想に泣いてらア』

かん『何が可哀想なことがあるものか、そんな働くさい奴へを持ってるちやア甘い汁は吸へないよ』

入『けれども姉さんのは、する事がえげつないからな』

かん『あたりまへさ、誰だと思ふんだよ、狸のおかんだよ――娘をちよいとこゝへ呼んで來ておくれよ』

入綜が次の間から連れて來たのは、おしづといふ堅縁貢六兵衛の娘です、今年十八といふ女の美しい盛り、父親のこと、自分の身の不幸を悲しんで、先刻から泣いてゐたと見えて、眼を眞赤に泣き腫らして居ります。

かん『おしづちやん、何を泣いてゐるんだよ、朝っぱらから泣くなんて縁起でもないよ』

しづ『ハイ、小母さん御免なさいまし、お願ひですから……』

かん『何をいふんだよ、お前さんはもう六兵衛さんの娘じやないんだよ、このおかんさんの娘になったんだよ』

しづ『でも私はそんなことは知りません』

かん『お前さんは知らなくっても、お父さんに貸したお金が五十両、返さなければお前さんを連れて行ってもいゝといふことが、證文にかいてあるんだよ、證文がけを聞くんだね、昨夜も話をしたやうに、船場の川村さんの御隠居のところへお出でよ、お前さんのお爲めになるんだから……』

しづ『イヽ私はお妾さんなんぞになるのは嫌でございます』

かん『生意氣なことをいふと聞かないよ』

しづ『小母さん、どうか堪忍して……』

この時奥から入綜が青くなって出て來た。

入『姉さん大變だ〳〵』

かん『何だねえ、何が大變なんだよ』

入『又泥棒が入った』

かん『エ、ツ、泥棒……』

入『今奥を掃除しようと思ったら用箪笥の抽斗が開けッ放しになって、ひっかき廻してある』

おかんが驚いて奥へ來て見ると三十五六両の金がなくなってゐる

かん『やられた……昨日せり呉服の河内屋が來たら、あの男が來ると、きっとその晩泥棒がはいるんだよ、畜生だねえ』

といってゐるところへ、

『ヘエ、今日は……』

と呉服の荷物を背負った山崎が入って來た。

女性に微笑みを忘れさせる 婦人病は隙なく解れば 夫婦の楔びを與へられ 美容地獄を脱れられる

婦人病は最初程重い

手脚さが悪いと今朝もいって夕方プンと臭ふ、御飯の惱みが本格となりますやうに、細菌の惱みに嫌の中にも愈々神經性を増すばかり。細菌は血を通れば活氣を害すのです。そして處女地は細菌の温床です。若い最初の方に婦人病が重い病状となって背むのは細菌の病性です、傍惨の疾、病氣と結びついて起る頭痛肩凝り耳鳴りは疲度が婦人病に苛れた年齢の方より數倍も若い罹疾く、悩まれは癒の重荷となります。

男まさりの氣が助勢ともなって疲勞は細菌の活力が倍加しますから婦人病が急進します。急に下腹の痛む、白帶下が増り、血の混った下物が斷らして多くなったりします。

ホルモンは注射がよい

若い最初の方ほど白帶下は重も痛え、腰部疼痛にしても未産婦には經産婦より重く腰が立たない様な痛いのは多くが未産婦です。細菌で内膜が冒される月經困難もそうですが、來潮といふ現象は、卵巣が腦下垂體ホルモンに刺激されて卵巣ホルモンが内膜に異變を與へるからです。内膜に治療を要する月經困難、過少症過多症夾完全な内臓治療であれば苦痛が解れます。原因が腦下垂體腺にあるのは直接に卵巣ホルモンを使用するよりは腦下垂體ホルモン注射の方が病原治療ともなり効果もあります。子宮類管炎後屈症がある月經痛は何んの役にもホルモンは立ちません。

出血に必要な警戒

十五六歳から上は制限なく驚かされるのは突如として起る出血ですするのですが、子宮出血なら内膜の治療を要する。流産後に出血だけ認むるなら、病系出血として…

病因が除れるのも

…治療を要する内臓の狀態を…に酸性へ化すべきアルカリ性分泌物が混床となって細菌が…殖します。細胞が腫瘍し…ある神經叢が…るのが頭重、…凝り等となって現はれ、婦人病か…なります。

子宮内膜の病化、婦人病は此の原因へ治療することによって波及した全身害も脱れられます。

帝大病院始め全國有名病院で使用するワセトン球は病因と一致性を持ってた爲、效果があるので一消です。

數種の作用協せて剕を 肉體から去り費用節約

ワセトン球の第一は殺菌です。内臓の婦人病原因をなす…の因を去るのが殺菌です。消炎收斂は殺菌と協せて治療を行ひ、…作用がその間に…されて…を肉體から去ります。…が病因内で行はれて具合がよい上に下部へ作用の通るやら沁み込み優れた效果を舉げられる因でして滋養地類が賦れられるのは内臓を治療してヴイタミンA・D・ホルモンの吸收充分からです。これ程の婦人薬が僅か六球七十錢、十二球一圓廿錢、廿四球二圓卌錢、卌六球三圓四十錢で病院納品一四四球十三圓も使へます。帝大病院使用「ワセトン球」と名ざして有名薬店デパートでお求め下さい。品切れや直接郵送御希望は振替郵便又は代金引換郵便（ハガキで何球分送れと出せば届く）は總代理店東京市芝區通新町十三合名會社河原商店（振替東京三五〇一九番）へ申込み下さい。本科博士講話の説明書無代進呈

ワセトン球　有名病院使用

永い軀の曇りが晴れ　清新の氣湧く　思ひがけぬ救はれが只々嬉しく

（一）寒中お伺ひ申上候貴店指々標御達者の事と存じます。さてワセトン球六球包を一個至急御送り願ひ度薬局にて品切れ故代引便にて直接お願ひいたします。効力絶大を感謝致して居ります。

（二）譯啓益々御清栄の段奉賀候貴店のワセトン球のお蔭にて氣分も段々良くなり漢方に向ひ安心致すことができました。お手數ながらワセトン球十二球入り一揃御送り下され度お願申候。

（一）は東京岡島隅田市河和子（二）は千葉縣…

繪本の島で　よい子は實る

「講談社の繪本」を見る子は、知らず知らずの中に、良い行ひを躾けて山賢えて感心な子供になります。

元扱船仁川出帆

日本海丸・北海丸・天海丸・大運行・天海丸　七月廿九日出帆・八月九日出帆・九月四日出帆

ハ船客御斷り申上候

右ノ他各方面行臨時汽船寄港旅客御利用被下度候

㊄日鮮海運株式會社　仁川府本町四丁目　電話長五〇・一〇八・五八五番

京城婦人病院

院長醫學博士　工藤武城

顧問　ドクトル　松本泰治

京城府北米倉町九四番地　電話本局二八四・八三九・三八九

和光堂　マルトル肝油

理想的な美味榮養劑　各種ヴヰタミンの綜合的補給

滋養補肝強製劑

最良質の肝油をマルタエキスに加へ、特殊の操作により微細に乳化混合せしめ、肝油臭なき易消化性佳味の製劑とせるものなり。

（見本説明書進呈）

株式會社　和光堂　東京市神田區錦町　大阪市東區南久太郎町

MK04

ダイアド　陽画感光紙

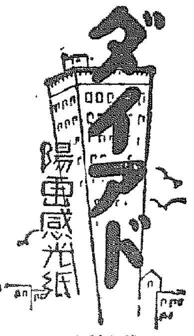

總發賣元　合資會社　櫻井大二郎商店　東京・日本橋・馬喰町

京城府明治町一丁目（本町明治座横より入）

中島病院　内科・小兒科

院主　中島貞信

入院隨意（隔離病室）

電話本局三七八番

匂ひこぼれる髪……誇らしい髪！

それは金鶴が創りなす髪！

金鶴香油

D35

安心な世界最良粉乳

森永ドライミルク

眞夏でも腐らず　常に新鮮無比

類はバラ色ピチ〳〵した坊やの健康美こそは皇國の寳優しき家庭愛の泉てす

眞空罐に詰めてあるため眞夏でも製りたての新鮮さ母乳そつくりの成分は酵素ヴイタミンの豊富なこと第一位

森永煉乳株式會社

日本産業最高當緑綬褒章　御下賜

猪印のみとり粉

蚤のわく期節　蚤、虱、南京虫の成虫、幼虫、卵まで全滅する猪印

キエカトール　安住かとり線香

本舗　安住大藥房

●酔った！よわった！ノーシン！のもう!!●

朝鮮總督府測圖　陸地測量部發行

五万分一地圖　軍隊教練大演習

全鮮に地圖を利用せよ　目錄寄んで送呈す

京城漢江通三（龍山電車道）　小林商店圖書部

電話龍山五二〇番　振替京城五一〇番

牛田式噴霧器

△構造堅牢、耐力強力▽

△果樹、蔬菜、園藝、消毒用▽

型錄進呈　在庫豐富

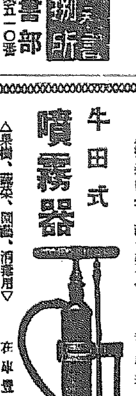

朝鮮代理店　京城　泰明商會　京城府黄金町一ノ一ノ五　出張所　電話本局二〇三番　振替京城五三〇三番

御中元！銃后に相應しい誠心こめた贈物！

あけぼの印　オーロラ印　さけ罐詰

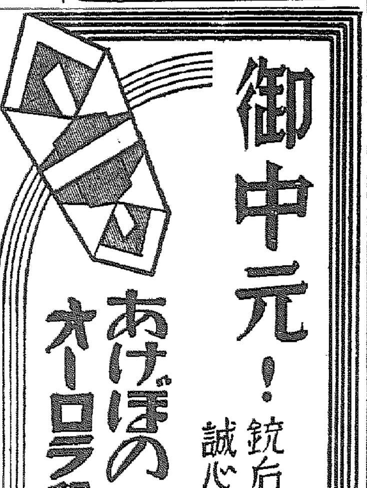

製造元　日魯漁業株式會社　發賣元　東洋北洋株式會社

内鮮運輸出帆

壽鶴丸　神福丸　神命丸　第一豐丸　行

仁川港出帆

大和組回漕部　電話一二〇・二三〇番

㊕株式會社朝日組　出帆廣告

大寶丸　七月廿三日　喜春丸　八月四日

仁川府本町四丁目二番地　電話六八二番九六四番五二九番

株式會社朝日組回漕部

京城劇場

七月二十二日より　納涼特別大興行　新國劇あらため

小ざくら劇團

二十四日より三日間　連鎖劇

一、劇西浪曲劇檢長大合同一座

劇部名（順序不同）座長連

中村勘五郎、三河家桃太郎、菊地鳩、淺尾玉十郎、澤本形秀美、中村松之輔、大倉研之輔、外座員五十余名ノ大一座

入場料特外金三十五錢

中央館

七月二十五日より四日間　陸下席十錢均一

大每ニユース

呪ひの海　深尼子十勇士

猫の野獸

第一回　一、〇〇　第二回　二、〇〇　第三回　七、〇〇

京龍館

二十五日より七月二十七日まで

鼠小僧　初日の出　朝上鐵

ニユース　海市　都の腕

明治座

七月二十五日より　上映時間表

朝日ニュース・ヨミウリ・ニュース

火の夜　母と子

第一回　11,00　2,50　7,00

第二回　11,30　3,20　7,30

第三回　12,53　4,43　8,53

14,1　5,04　9,14

黄金座

京日ニュース　OKR朝日　七月廿日より七月廿六日まで

女性の友よ高氣意から　忠治子守唄　逆反の

第一回　12,15　4,50　5,20

朝日座

七月二十日より　東西合同大歌舞伎

小林家嵐巖笑　成駒家中村翫尾

浪花館

七月十九日封切

クリヴエートス　クリングラフ

牡丹くづるゝ時

歌吉行燈

喜楽館

七月二十一日―二十六日　五日間

お俵美人朝日每日・ユニ・バテー・ニュース

千代は年書きし ご人は ろだ腕

ワカゲキ

七月廿日より七日間

愛染世界一　情の陸一路軍　ニエの一家

第一回　11,40　3,00　6,45

紅繪曼荼羅（94）

海音寺潮五郎作　富永謙太郎繪

百魂夜行（三）

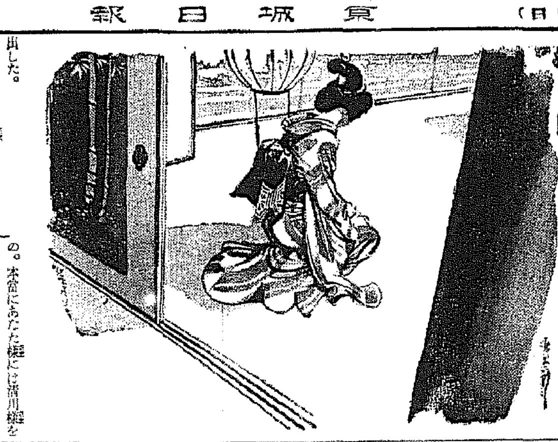

雨に惱める海棠──古い形容だが、愁ひをふくんだ綱絵の姿はさう見えた。

一目見た時、おりんは、綱絵が死ぬほど龍之介を思つてゐることを知つた。

妙にいらだたしい思ひである。

相手の美しさ、わけても若さが目に見えないほど微小な、そのくせ堅い鋭い刺のやうに心を刺す。

なぜ、こんな氣持が起るのか──

おりんは考へた。そして、こんな氣持を感じたのは今日だけではなく、以前、その頃まだ綱絵と知り合ひになつてゐなかつた龍之介がこの家の前をうろ／＼してゐるのを見た時にも經驗したことを思ひ出した。

（あたしも清川樣を思つてゐる）

玉ころがしの玉の緋の上を遊ぶやうにぐる／＼と廻つた末に一箇所に落ちる、それのやうに、こゝにおりんの心は落ちた。

恍惚とした氣持だつた。一脉の火花が貫くやうに、狼狽が心を貫いた。

不思議なことのやうだが、自分のこの心をおりんは今まで知らなかつた。

銀兵衛のため──それだけで働いてゐるものとのみ思つてゐたのだつた。

が、おりんの年齢と經驗とは、狼狽を感じたと殆ど同時に、それを押しつゝんでゐたのである。

一方、綱絵の方──

綱絵もひとめ見た時から、この女がお澄ではないことを知つた。なぜ、この取込みの最中にこんな女を連れて來たのだらうと不審にも思つたし、また、かね／＼本多の惡い噂を聞いてゐる上に、今度の事件で、あれほど清衛の夜顔を顧つたことを知つてゐるだけに、不快にも感じた。

「御病氣にもおよろしいのでございますの」

「はあ、追々とよろしい方ではござるが、どうもまだすつきりとはいたしませぬ。かねてから弱いからだでござるので、あれほどのことかどんと囲へましてな。いや、面目次第もござらぬ。」

「それはいけませぬ。こんなお天氣の惡い日にお出ましになつてもよろしいのでございますの。それに、御用心なさらぬと、あの人達が鵜の目、鷹の目で見張つてをりませうに」

これは皮肉のつもりで言つたのだつたが、ほんとに本多は恐ろしげに顔色を變へた。

「全く海音寺迪りでござる。うか／＼と外出することはつゝしまねばならぬ現在でござるが、實は、今朝方……」

本多は、おりんを紹介し、おりんの言葉を傳へた。

「まあ、それは本當でございますの。本當にあなた樣には清川樣をおさがしする方法を御存じでございますの。教へてくださいまし、頼みます」

綱絵は涙を流してゐた。手をついて頼んでゐた。

「まあ／＼、そんなに仰つしやられるとどうしてよいかわかりませんわ。お手を上げて下さいまし。ほんとに、どんなに御心配なことでございませうね。それで、清川樣は──失踪たことをおたづねなさりやうでございますけど、お嬢樣のおいひなづけとでも申しあげるのでございませうか」

綱絵の熟しきつた樣子に、はげしい嫉妬を感じながらも、愛相よく笑つて、冗談めかして、おりんはたづねた。

「いゝえ、いゝえ、でも事の起りはあたしでございますもの。お助け申さないではすまぬのでございます」

綱絵の蒼白い顔は頸筋から火のやうに赤くなつた。それを見るとおりんは一層ねたましくなつた。

そこに、玄關先の方で聲が聞えた。

「なに？清川樣がお見えになつてゐる？」

大きな聲である。兵衛が歸つたのである。

ラヂオ

廿五日【月】

第一放送

朝の部

午前六・〇〇（東）ラヂオ體操

六・二五　ニュース

六・三〇（東）實用英語會話（二）（S・H・グラッヅストーン　J・A・テージヤント）

七・〇〇（東）時報・今日の天氣見込

七・〇一（金）朝の修養　國民精神總動員運動に關して　我が村に於ける國民精神總動員運動と銃後の護　忠南論山郡大杉谷村　村長　[illegible]

七・二〇（城）ラヂオ體操

八・〇五（東）夏期教育特別講座　時局と國民教育（二）　伯爵　二荒　芳徳

九・二〇（城）氣象通報

一〇・〇〇（城）家庭メモ　料理獻立（午季の榮養菜・京城釜山）　同（胡瓜の冷し汁・平壌）　同（また鯨酒なし・清津）　日用品値段

一〇・二〇（城）商店經營講座（三）商店街に於ける共同施設について　徳丸　謙助

一一・一五（城）連續婦人講座（朝鮮語・釜山）新生兒から幼兒まで（二）乳兒の哺生　韓　小濟

晝の部

正午（東）時報

（東）クラリネットとトランペット獨奏

クラリネット獨奏　進　五郎

トランペット獨奏　吉田　弘

ピアノ伴奏　平　茂雄

一、クラリネット獨奏　（イ）子守唄　（ロ）幻想曲　（ハ）獨奏

二、トランペット獨奏　（イ）アルプスの花　（ロ）鯉　（ハ）カスリン・マヴールニン　（ニ）夜明けを待つ

午後〇・二〇　ニュース・鮮魚卸値段

一・〇〇　全國中等學校優勝野球大會西鮮豫選實況（第二要點・平壌）（平壌公設野球場より中繼）

二・四〇（東）ラヂオ體操

三・〇〇（城）婦人の時間　非常時下の夏休と主婦の心得　京城第一高女校長　辻　重

四・〇〇　ニュース（氣象通報・釜山・清津）職業紹介

夜の部

六・〇〇（大）リズム劇（テキスト四二ページ）〃かもめ〃　大阪音樂劇研究會　BKコドモ唱歌隊　大阪ラヂオオーケストラ

六・二〇（東）コドモの新聞

六・二五（大）講演　獨逸・伊太利に於ける纖維工業とその統制　隈田　敬一

六・五五（東）カレントトピックス

七・〇〇　ニュース・天氣見込

七・三〇（大）國民歌謡　一、獨唱　黎明勤勞の歌　二、齊唱　新鐵道唱歌（四）　伴奏　大阪ラヂオオーケストラ　豐島珠江　大阪放送合唱團

七・四〇（東）講演　法學博士　小川郷太郎

八・〇〇（東）輕音樂〃影繪の[illegible]〃　一、シューベルトとひととき　二、美しき青きドナウに沿ひて　アンサンブル・シエーン　東京放送管絃樂團　指揮　池　讓

八・二〇（城）謡曲（京城・釜山）〃船辨慶〃　淺見　重尹

八・三〇　謡曲（平壌）〃三輪〃　戸村　睦一

午後八・三〇　獨唱（清津）　内川美谷子　伴奏　古賀　珠江　一、ラ・パロマ　二、泊り船　三、大島節　四、歌劇〃蝶々夫人〃より或る晴れた日に

八・五五（東）舞臺劇〃壽曾我對面〃工藤館の段

─配役─

工藤左衛門祐經　坂東　薪水
曾我十郎祐成　尾上菊之助
曾我五郎時致　尾上　松緑
梶原平三景時　市川　照蔵
梶原平次景高　尾上　新七
近江小藤太成家　尾上　右近
八幡三郎行氏　大谷廣太郎
大名　尾上　菊次
同　坂東　薪蔵
同　尾上竹之助
同　坂東　[illegible]
鬼王新左衛門　尾上榮十郎
大磯の虎　市村　太郎
化粧坂の少將　尾上　美倚
小林の舞鶴　尾上菊次郎
御幣子連中　柏伊三郎社中

九・四〇（東）時報・ニュース・ニュース解説・氣象通報・明日の番組・地方へのニュース・銃後美談

第二放送

午前一一・一五　連續婦人講座（一）　韓　小濟

正午（東）トランペットとクラリネット

午後一・〇〇　全國中等野球西鮮豫選中繼（國語・平壌）

六・三〇　お話　李　徳　泉

七・〇〇　週間情報

八・〇〇　大衆講座

八・三〇　唱劇調　[illegible]　南

八・五五　大笒獨奏　金　永　根

九・一〇　野談　車　青　吾

一〇・一〇　初歩國語講座（三十七）　[illegible]

あすのきもの　廿六日（火）

正午（東）時報につゞき（城）筝曲　尺八　古本竹陽外

午後三・〇〇（城）婦人講座　京歌抄（三）「抒情の歌雨三首」　京城帝國大學教授　高木市之助

非常時下の夏休と主婦の心得

婦人の時間【後三時】　京城第一高女校長　辻　重

一、非常時一周年の夏休を迎へ我が國は益々重大性を加へた。休暇であるからとて安逸としてはゐられない

二、國策に順應すべき國民精神總動員の成否如何は主として婦人の眞劍なる努力と實行に俟つべきである

三、長期抗戰下の婦人の務めとしては

1家政の整理2子女の教養3銃後愛護4貯金の實行5軍隊並に出征將士遺家族慰問等が其主なるものである

四、比較的家族として閑散な夏休を利用し一家總動員して國民精神總動員の實行へ邁進すべきである

五、由來日本の女子は家を齊へ内を守るといふ傳説から案外國家意識に燃えないといふ傾向がある。非常時下に於ける一擧一動は國家意識を離れ上に於て疎かにあつてはならぬ

六、殊に夏休は子女の體位の向上を圖る上に於て好適の時期である。體位の向上に必ずしも海水浴や温泉地でなくとも自家を中心にいくらでもその方法がある、それが非常時に處する所以である。私はいつも生活即體育を高唱して身體的抵抗力を養ふことを提唱する。

舞台劇

壽曾我對面 ‖工藤館の場

【後八・五五】　尾上菊之助外

延寶三年五月山村座で「勝閧曾我」で初代團十郎の五郎で曾我の對面を出して以來二百五十餘年間いろ／＼に改められ今日の對面の形式となつたものであり内容は曾我兄弟が父の仇工藤祐經に初めて會ふ兄弟の心的描寫をあつかつたもので兄十郎の沈勇にして思慮深く弟五郎の剛勇にして短氣であり兩者著しく性格を異にしながら互に助け相補ひ至誠和情を以て辛苦を共にし身命を擲げて素志遂行のために殉じたる點を國民精神總動員發揚の折柄ふさはしいこの舞臺劇をお送りする特にこの放送に當り六代目菊五郎氏の指導により萬遺憾なきを期した。

工藤祐經は頼朝公より一萬騎の役を賜はり富士の巻狩の總奉行を仰せつかつたので其の祝宴を今日しも催した、其の席へ朝比奈三郎の取なし、大磯虎御前、化粧坂の少將等の口添へで曾我五郎十郎兄弟は嘗ての親の敵工藤に對面を許される弟五郎は敵工藤を目の前に見て心矢竹と逸つて一太刀怨ひやうとするが朝比奈や兄十郎に支へられ無念の涙にくれる、工藤はこの樣を見て紛失した友切丸の詮議も叶はぬうちに敵呼ばはりはおこがましいと罵る。重ねての工藤の嘲言に兄弟は無念の歯がみをしてゐる、其處へ曾我の忠臣鬼王新左衛門が友切丸を持つてきたので五郎は力を得て工藤に掴みかゝる、工藤は富士の御狩の總奉行の役目の終らぬうちは公の身體であるから仇討は叶はぬ時節を待てとやがて討たるゝ氣持で兄弟に年玉包の狩場の切手を與へる、兄弟は再會を約して別れる

リズム劇〃かもめ〃【後六時】

大阪音樂劇研究會　BKコドモ唱歌隊　大阪ラヂオオーケストラ

一

赤い夕陽が白帆をそめて、啼もろ鷗が飛ぶよ、ひらりひらりと鷗が飛ぶよ
のどかに暮れゆく港

鷗の海岸、眞赤な夕陽が水平線に沈まうとしてゐる、黄金の波の上にポッカリと白帆が浮び、白い鷗が一つ二つ飛んでゐます、うちに含まれてゐる美くしい聲き

二

靜かな港池に朝の光がさしてきた時、港がポッカリ花を開くと鷗達の踊りを揚げてゐます。風もないのにユラリユラリと赤と白の花がゆれてゐます

三

こんな靜かなゆれてゐるやうな美くしいリズムも之れを早くうたふと軍歌や行進曲となることがあります。これらの中から代表的なものをお聞かせ致しませう

國民歌謡

【廿五日─卅日】

獨唱　豐島珠江
齊唱　大阪放送合唱團
伴奏　大阪ラヂオオーケストラ

【後7・30】

一、黎明勤勞の歌

稲野静哉作詞　長谷川良夫作曲

星くづ淡く消えゆけり、起きよ若人いちはやく、けふも野に行け野の土に、血潮溢るゝ一鍬の、勤き力を刻むべし

黎明紅く流れたり、鳥も若節も々と、曉の調を奏づるを、今ぞ互みに手をとりて、集へ働けすこやかに

青雲高く霽れたり、永久の眞澄のその下に、堅く結びし集團の、燃ゆる意氣見よ軍國の、青き山河の夜は明ける

東天すでに光あり、精神肉體を一に、祖國に捧ぐる勤勞の、汗も感謝の花として、擧る若人頬かに

皇土はかをる朝ぼらけ、野の木の梢をのぼる若い陽に、勵む心も赤々と祖國を擁へる青春の、誇れ尊さこの誓ひ

二、新鐵道唱歌

佐々木信綱作詞　堀内敬三作曲

黄金の鯱の光かゞやく、天守そびゆる名古屋城、宮の中京觀遁りて古へ訪はん中村に

風折烏帽子腰蓑に、かゞり火にほふ鵜飼舟、長良の流いさぎよき、岐阜市過ぐれば大垣市

東西興軍決戰の、名殘を留むる關が原、伊吹の夏はハイキング、冬はスキーの人の山

彦根の城に登り立ち、望む湖國の遠近に、石山寺の月影に、式部をしのぶ源氏の間

琵琶湖の水に惠まれて、湖畔につゞく工場市、大津を出でていざ行かむ、八景めぐり島めぐり

商店經營講座【三】

商店街における共同施設

【前10・20】　京城府勸業課　徳丸謙助

近時商店街に關する研究論議が旺んになつて參りましたが、此れ即ち小賣商業經營の新しい一形態として其の依存性と將來性が實際上發展可能なるものとして認識されてきたためであります。

街つて一地區を單位とした商店街の各商店が相互扶助の精神に基き對内的には共同的經營施設の利用に基き經營の改善に努め對外的には顧客誘引に必要なる施設をなし統制ある組織下に互に更生し繁榮を謀らんとするものでありますが、之等施設をなす上に於て當事者として如何なる認識を以て當るべきか、之が運用上注意すべき點を左記に依つてお話を進めたいと思ひます

一、最近に於ける商店街振興策について

イ、商店街對策の歩みについて

ロ、立法上の施設

二、商店街に於る共同施設の種類

三、商店街共同施設の指導方針

四、商店街に於ける人的施設と物的施設

五、むすび

本日圍碁休み

出征兵士に送る手紙文

戰線便り

進軍の旗風　一度鳴らんか!!

見よ！海に陸に空に……堂々たる皇軍の猛進撃を！だが、その蔭に、血と涙で彩どられた幾多の知れない苦勞のある事を私達は忘れてはなりません。前線の勇士に最も喜ばれるものは何でありませうか？それは懷しい故郷よりの優しい慰問の便りです。祖國大日本帝國の爲めに働く勇士達を慰するのが銃後我々の最大の義務である事を今改めて認識し其義務を立派に果さうではありませんか！筆不精と云はずに……又手紙が上手だと人から稱讃され且又世間の交際が上手に出來るかが自分の思ふ事が先方へ通じないとか

新しい模範手紙文は

（附出征兵士に送る手紙文）

遂に義理を缺いたり感情を害したりしてとんだ失敗をする事がある今度、東京市四谷區本村町二十九三明堂で發賣した直ぐ役に立つ「音問の文」「祝賀の文」「誘引の文」「招待の文」「慰問の文」「依頼の文」「謝罪の文」「謝絶の文」「照會の文」「吊慰の文」「電信文例」「十二ケ月季節用語文集」と夥しい諸届書式一通りが文例を掲げて親切に解説、眞に一冊あれば便利重寶此上なき手紙本で大衆的に安價大特價金八十錢で而郵税二錢三明堂に振替東京一四六四六番又は小爲替で申込めば送料付負擔すと、又都合で代金引換はハガキで申込次第送料共金一圓にて直ぐ送本すると。

本店　大阪西區立賣堀南通　出張所　東京、福岡、名古屋、長崎、佐世保、廣島、舞鶴
帝麻入筋布ホース　消防ポンプ　消防器具・被服　角一ゴム製品
京城府大門通三丁目　株式會社赤尾保商店京城出張所　電話本局②二〇三七番

阿波共同汽船出帆
咸鏡、芝罘、大連、天津行　第三共同丸　七月廿六日
利運號　七月廿七日
鎮南浦、大連、天津行　早臨丸　七月廿九日
第三蓬萊丸
○朝鮮鐵道局主要驛ニテ連絡乘車船切符發賣所　京城三越支店　ジャパン・ツーリスト・ビューロー案内所
代理店　仁川府海岸町　野口商會　電話一四・一七三番

尼崎汽船出帆
行　入港　出港
阪神行　神代丸　七月廿三日　廿四日
阪神行　伏見丸　七月廿五日　廿六日
赤城丸　七月廿七日　廿八日
右之通御座候間精々御利用願候
合資會社尼崎汽船部代理店　仁川府海岸町　高杉商店回漕部　（用荷係専用電話）一〇三〇番　入荷係電話五九番
ジャパン・ツーリストビューロー案内所　京城三越・釜山三中井
城津　北鮮商船組　仁川　慶田組　釜山　釜山商船組　羅津・清津　國際運輸會社

大阪商船出帆
北鮮（優秀連絡船）
北鮮急行　清津　八月五日
洛東丸　七月廿七日
大同丸　八月一日
河南丸
清津、雄基、城津、博多、長崎、鹿兒島、基隆、高雄行
大連内地直行　日滿連絡船　朝鮮、滿洲主要港ニ於テ船車連絡切符發賣
大連＝十時發門司＝發後一時　早朝神戸
黒龍丸　八月八日　十日　十一日
鴨綠丸　七月卅日　一日　二日
熱河丸　七月廿七日
吉林丸
扶桑丸
うらる丸　七月卅日　一日　四日
内臺連絡　門司基隆正午發
高砂丸　七月廿七日
高千穂丸　七月卅日
門司より神戸行大型船便多數あり（案内書進呈）
京城南大門通二丁目二三　大阪商船株式會社京城支店　電話本局(2)一〇三〇三

山口のぢ藥　痔（ヂ）封（フー）
日本新藥特許　專賣特許
ちぢ藥の革命
肛門病科の權威者たる東京・大阪・神戸・山口肛門病院院長山口幾一氏が三十數年間、苦心研究の上に五大痔の根治藥を完成されたる本藥は從來の痔藥とは全く其の性質・効果を異にして居る事は實際に使用者が「なるほど」まさしく「ちぢ藥」と驚かせるのでも明らかである。
斷然別格
從來の痔藥は肛門に挿入すると即時上昇直腸に入つて仕舞ふか或は全く外部に脱出されて肛門部には止まつて居ない。今迄の痔藥が効かぬのはこの缺點があるためだ本藥は肛門部に密著微動だにもせず患部に溶解し五時間以上存在し刻々著効を現はすのがこの藥の特徴である。であるから只一回の使用でも直ちに著効の現れる本藥は世界的特許品だから他に類似品もない。痔に苦しむ人はまづ一度試藥されたい。
藥價　普通藥（十五日分）一圓　送料各十五錢
藥店品切時はハガキにて申込次第急送
東京澁谷區千駄ケ谷五ノ八四二　ヂフー商會　電話四谷一三二

毛生液

はげ抜毛　うす毛の人試みよ
本劑は第一黑毛の發生を速め抜毛を防ぎ毛髪生ぎわ眉毛ヒゲの薄きを濃くしのぼせフケカユミを去り禿頭病若はげ其他有べき所毛なきに毛根に榮養を補ひ殺菌作用による發毛良藥
價一圓・二圓・特製三圓・五圓・拾圓
本舗　東京日本橋　山崎愛國堂
各藥店に有り

ニキビ　ソバカス　吹出物　日焦け
一度使へば眞夏でも　決して手離せぬ　トテモ素晴しい藥効
お化粧下に優雅な香り
醫學博士監製保證の！　高級バニシング
藥用　ダイナクリーム
￥0.90　1.70
東京・築地一　ダイナー本舗
見本郵券三錢切手　全國デパート有名店にあり

夏の婦人の魅力は　すが／＼しいお髪から！　ぬれつばめから！
サッと一染め、髪は黒々房々さ、心も姿も晴々さ、切れず折れず、自然美を生かす　ぬれつばめ！
色澤よし、持ちよし、便利簡單　日本一のぬれつばめ！
發賣元　小林大藥房　大阪市京町堀・名古屋廣小路
最新チューブ式　白毛染　ぬれつばめ

小　三十錢　大　四十錢
各店デパートにあり

小林　タムシチンキ
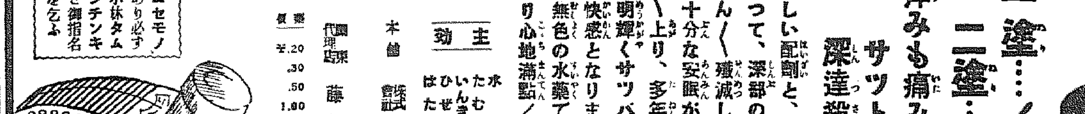
一塗……！　二塗……！
痒みも痛みも　サット退消る……！
深達殺菌作用……！
正しい配劑と、強力な滲透作用によつて、深部の潜伏病原菌をもぐん／＼殲滅しますから……、十分な安眠が出來……能率はどしどし上り、多年の苦しみ悩みから光明輝くサッパリした素晴らしい爽快感となります
●無色の水藥でベタ／＼せず、塗り心地滿點！
主効　水虫　たむし　いんきん　ひぜん　はたけ　とびひ　かゆがり　蚊、南京虫にさゝれた時　皮膚諸症

本舗　小林大藥房　大阪京町堀二　名古屋廣小路通
代理店　東京　藤井得三郎商店
價　￥.20　.30　.50　1.00
ニセモノあり必ず小林タムシチンキと御指名を乞ふ

各藥店デパートにあり

朝鮮汽船出帆廣告
一、釜山出帆
麗水行（急行）每日
馬山行（急行）每日　午後八時
木浦行各港寄港每日　午後七時
元山行（急行）月廿回
鬱陵島行　大東丸　月四日　十八日　廿七日
竹邊行　月四日
九龍浦行（毎日）夜半十二時
一、木浦出帆　濟州島行　毎日午後九時　釜山行各港寄港　毎日午後五時
一、元山出帆　釜山行（急行）月廿回　夜半十二時

鳴谷汽船出帆
▲朝鮮總督府命令航路　朝鮮・北海道・大連
大連直行（三崎七郎）
朝海丸　八月十五日
裏日本・北海道・樺太行　×印樺太行（各港急行）
切符發賣所　ジャパン・ツーリスト・ビューロー　娛樂設備完備ス
鎮南浦出帆代理店　朝鮮海運出張所　電話一三八番
仁川出帆代理店　日鮮海運株式會社　電話五三〇番
日本海丸　七月廿七日　群山出帆　代理店　群山海運合社　電話一四番
木浦出帆　代理店　日鮮海運出張所
釜山出帆　代理店　澤山兄弟商會　電話四〇〇八番
日本海丸　七月卅一日　浦項出帆　代理店　浦項運輸合社
羅津出帆　城津出帆　雄基出帆
◎北海道─北鮮線　命令航路（春日丸）　函館、小樽、新舞鶴、敦賀、宮津、伏木、船川
◇各船共最新式優秀貨客船ニシテ娛樂設備完備ス
切符發賣店ハ前記代理店及各地ジャパンツーリストビューロー

九州郵船出帆廣告
釜山出帆
○博多行　毎日午前十一時
○下關行　毎日午後十時
詳細は左記へ御照會被下度候
釜山府第一埠頭　九州郵船株式會社出張所　電話二四一一番

大阪商船仁川出帆
阪神行　信洋丸　七月廿五日
名古屋、京濱行　浙江丸　七月廿五日
内地各地行接續通シ貨物取扱致候
大阪商船株式會社仁川代理店　株式會社　慶田組　電話二二七八番

朝鮮郵船定期仁川出帆
乘客貨物
京濱行　名古屋、清水寄港　興西丸　七月廿七日
阪神行　安州丸　七月廿九日
九州行　博多、長崎、鹿兒島、三角　錦江丸　七月廿八日
青島、煙台、上海行　釜山丸　七月廿五日
鎮南浦及新義州行
近海郵船仁川出帆
大連、芝罘、威海衛行　平安丸　七月三十日
沿海航路出帆　岩手丸　八月四日
海州線　龍田丸
仙掌線　第二朝運丸
唐津線　第一朝運丸
忠南線　法聖丸　忠南丸
朝鮮運送株式會社　仁川支店回漕部

朝鮮郵船出帆
△印、船客御斷り
◎西鮮航路
○青島直航　月三回　清津丸　仁川發每月五日、十五日、廿五日　青島發毎月九日、十九日、廿九日
○大連行　錦江丸　仁川三日　大連四日
○上海行　平安丸
◎北鮮航路
案内書進呈　本社及代理店へ御申込アリ次第各航路案内書御送致シマス、出帆時日ニ就テハ都度最寄ノ代理店ニ御照會被下度候
神戸市神戸區明石町　鳴谷汽船株式會社

京城府南大門通り五ノ一　朝鮮郵船株式會社

商業登記公告

[illegible]

全州地方法院群山支廳